

**Anexa nr.5 la caietul de sarcini  
pentru vânzarea de masă lemnoasă pe picior de către  
COMUNA GORNEȘTI**

**Regulile complementare privind lucrările de exploatare care trebuie respectate în fondul forestier în care se aplică managementul forestier certificat FSC®**

1. Înainte de începerea lucrărilor de exploatare și obligatoriu la ridicarea autorizației, beneficiarul va prezenta la ocolul silvic *Documentația privind organizarea lucrărilor de exploatare, tehnologia de exploatare și respectarea condițiilor ce se impun pe linie PSI, NTSM și mediu pentru recoltarea și scosul lemnului din pădure*, care se avizează de șeful de ocol.
2. Vor avea prioritate tehnologiile care au un impact redus asupra solului - utilizarea funicularelor și a atelajelor, acolo unde condițiile existente permit acest lucru.
3. La predarea parchetelor schița parchetului completată cu traseele de drum existente și propuse, platforme pentru depozitare a materialului lemnos, zone periculoase etc., va fi anexată procesului verbal de predare - primire.
4. Stabilirea necesarului de instalații (drumuri, funiculare, căi de acces etc.) și amplasarea lor în teren, se face de ocolul silvic, eventual la propunerea beneficiarului, ținându-se seama de posibilitatea de exploatare a lemnului, necesitatea protejării mediului și a eventualelor elemente de biodiversitate identificate, precum și de interesele generale de gospodărire a pădurii (executarea tăierilor de îngrijire, recoltarea fructelor de pădure, gospodărirea vânatului, protejarea cursurilor de apă etc.).
5. La predarea parchetului spre exploatare se va menționa în procesul verbal, dacă este identificat și materializat *LEMN MORT* – însemnat în teren cu litere M – constituit din arbori doborâți sau în picioare, acest lemn nu este cuprins în APV, nu se recoltează și nici nu se mișcă din teren. Operatorul economic va lua măsuri suplimentare de instruire pe linie de protecția muncii pentru muncitorii din parchet cu privire la pericolele suplimentare ce le pot aduce existența lemnului mort în suprafața parchetului. La reprimire, lemnul mort trebuie să se regăsească în teren și va fi menționat în procesul verbal de reprimire.
6. În cazul în care se lucrează în *PVRC (PĂDURI CU VALOARE RIDICATĂ DE CONSERVARE)* sau în vecinătatea acestora, situație menționată în procesul verbal de predare, se vor lua măsuri suplimentare de protecție a elementelor – plante, animale, păsări – pentru care s-a constituit Pădurea cu Valoare Ridicată de Conservare.
7. În cazul în care drumul de scos lemnul trece prin terenuri proprietate privată sau alți deținători decât ocolul silvic, va fi necesar acordul scris al proprietarului pentru tranzitare.
8. La fiecare parchet trebuie amplasat panou cu menționarea datelor conform modelului din Ordinul ministrului mediului și pădurilor nr.1540/2011 pentru aprobarea *Instrucțiunilor privind termenele, modalitățile și perioadele de colectare, scoatere și transport al materialului lemnos cu modificările și completările ulterioare*.
9. În cazul în care pe perioada lucrărilor de exploatare în parchet apar animale sau păsări cu regim de protecție sau se găsesc cuiburi, vizuini, culcușuri ale acestora, se vor întrerupe lucrările și se va anunța ocolul silvic.
10. Apariția de semne ce pot duce la descoperirea unor situri arheologice necesită oprirea lucrărilor și anunțarea ocolului silvic.
11. Operatorul economic care cumpără masă lemnoasă pe picior certificată FSC de la ocolul silvic din structura R.N.P. - Romsilva trebuie să cunoască că menținerea lanțului de custodie cu lemn certificat presupune ca și acesta să fie certificat în sistem FSC. Neobținerea certificării de către operatorul economic nu-i dă dreptul de a comercializa lemn certificat.
12. La amplasarea drumurilor de tractor se vor respecta următoarele reguli minimale:
  - a) se vor evita zonele care impun un volum mare de lucrări în vederea construirii drumului;
  - b) evitarea amplasării drumurilor de-a lungul cursurilor permanente de apă, la o distanță mai mică de 10 m de acestea;
  - c) evitarea zonelor cu pantă transversală mai mare 35°;
  - d) limitarea traseelor în zone cu panta longitudinală cuprinsă între 25% și 45%;
  - e) evitarea zonelor mlăștinoase și a stâncăriilor, precum și a altor ecosisteme fragile identificate ca atare și specificate de către reprezentanții ocolului silvic;
  - f) limitarea lățimii drumului la 4 m;
  - g) consolidarea taluzului drumului;

- h) proiectarea curbilor cu o rază suficient de mare (minimum 12 m) încât să nu se prejudicieze arborii din lungul traseului sau limitarea prin proiectul tehnologic a lungimii trunchiurilor de arbori;
- i) evitarea traversării cursurilor de apă. Acolo unde acest lucru nu este posibil, numărul traversărilor se va reduce la minimum, iar traversarea se va face perpendicular pe cursul de apă;
- j) traseele drumurilor de tractor se vor materializa în teren prin aplicarea cu vopsea alba sau cu var, pe arborii limitrofi drumului, a semnului "T";
- k) la traversarea cursurilor de apă, pe perioada când nu este format pod de gheață, se va prevedea instalarea de tuburi din beton sau podețe din trunchiuri de lemn;
- l) se vor evita porțiunile cu semințiș;
- m) reamenajarea drumurilor de tractor sau amenajarea drumurilor aprobate a fi executate, se va face în perioada de timp aferentă pregătirii parchetelor, conform autorizației de exploatare eliberată de ocolul silvic.

13. Amplasarea platformelor primare se stabilește de asemenea de către ocolul silvic împreună cu beneficiarul de masă lemnoasă, mărimea acestora fiind de până la 500 m<sup>2</sup> pentru parchetele dotate cu instalații de transport permanente și de maxim 1000 m<sup>2</sup> în cazul când nu sunt instalații de scos permanente. Drumurile de tractor și platformele primare vor fi materializate în teren cu ciocanul pătrat, var sau vopsea.

14. Referitor la utilizarea instalațiilor de scos – apropiat înainte de începerea lucrărilor de exploatare propriu – zise, se vor efectua o serie de lucrări pregătitoare, după cum urmează:

- a) verificarea corespondenței între căile de scos – apropiat existente în parchet și procesul tehnologic. Se vor utiliza numai acele drumuri aprobate prin procesul tehnologic;
- b) se vor amplasa lungoane pe marginea drumurilor de tractor, atât pentru siguranța transportului, cât și pentru a se diminua pagubele ce se pot produce prin ieșirea sarcinii în afara drumului (prejudicierea arborilor marginali sau distrugerea taluzurilor);
- c) se vor proteja arborii din lungul drumurilor de tractor, prin manșoane, țărugi sau alte metode de protejare;
- d) se vor amplasa tuburi din beton sau podețe din lemn în punctele de traversare a cursurilor de apă, atunci când nu există pod de gheață sau când acesta nu oferă suficientă rezistență;
- e) se vor amplasa indicatoare de atenționare la intersecția cu drumurile forestiere;
- f) personalul angajat al operatorului economic va fi instruit referitor la modul de lucru în parchetele de exploatare, inclusiv prezentele instrucțiuni, regulile de exploatare, regulile de protecția muncii și normele de prevenire și stingere a incendiilor.

15. Pentru protecția solului și a apelor, operatorul economic este obligat să respecte următoarele reguli de exploatare a drumurilor de tractor:

- a) în raza parchetului se va introduce numai gama de utilaje adecvate tehnologiei de exploatare aprobate de ocol și aflate în stare corespunzătoare de funcționare;
- b) se va utiliza numai personal calificat, corespunzător lucrărilor care se execută;
- c) colectarea materialului lemnos se va face în afara porțiunilor cu semințiș, pe traseele autorizate prin procesul tehnologic aprobat și materializate pe teren;
- d) scosul materialului lemnos se face prin târâre sau semitârâre când solul este acoperit cu zăpadă și prin semitârâre sau suspendat, în lipsa stratului de zăpadă;
- e) depozitarea materialelor lemnoase și a resturilor de exploatare se face în locuri care nu sunt expuse viiturilor, evitându-se căile de scos – apropiat, jgheaburile, albiile pâraielor și văile;
- f) lungimea trunchiurilor și catargelor transportate cu tractorul, nu va depăși 12 metri;
- g) corhănitul este admis în condițiile în care nu provoacă prejudicii asupra vegetației, solului și apelor;
- h) în perioadele ploioase, în lateralul drumurilor de tractor se vor executa canale de scurgere a apei, pentru a se evita șiroirea apei pe distanțe lungi în lungul drumului, erodarea acestora și transportul aluviunilor în aval;
- i) materialul lemnos va fi evacuat ritmic din parchet și din platformele primare, pentru a se evita aglomerarea acestora și a drumurilor forestiere;
- j) în situația în care apar scurgeri de combustibili sau lubrifianți, acestea vor fi îndepărtate prin împrăștierea de rumeguș sau nisip, care va fi ulterior adunat și îndepărtat în locuri speciale de depozitare;
- k) la intersecția drumurilor de tractor cu drumurile forestiere, se va urmări în permanență asigurarea integrității șanțurilor de scurgere din părțile laterale ale drumului forestier, pentru evacuarea apelor și evitarea depozitării aluviunilor pe drum;

l) se va urmări degajarea drenurilor sau tuburilor de scurgere în situația în care acestea se colmatează cu aluviuni;

16. La lucrările de exploatare se interzice cu desăvârșire:

a) părăsirea drumurilor de tractor stabilite prin procesul tehnologic și materializate în teren;

b) folosirea tehnologiei de exploatare a arborilor cu coroană;

c) corhănitul lemnului direct în albia pâraielor;

d) colectarea lemnului cu tractorul în perioadele cu precipitații abundente, precum și atunci când solul este îmbibat cu apă, operatorul economic fiind în măsură să solicite prelungirea termenului de exploatare, pe baza actelor de calamitate întocmite și însușite de ocolul silvic, cu încadrarea în prevederile O.M. nr.1540/2011;

e) colectarea lemnului pe albiile pâraielor în afara perioadelor de îngheț. În cazuri bine documentate și care nu pot fi evitate, se admite colectarea lemnului pe distanțe scurte, materializate în teren, și precizate în documentația de exploatare aprobată de șeful ocolului;

f) colectarea lemnului prin traversarea cursurilor de apă, cu excepția cazurilor când se instalează podețe sau tuburi, sau pe perioada iernii, atunci când există pod de gheață;

g) aruncarea sau depozitarea în parchet sau pe mături, în albiile pâraielor, în zonele umede, în zona drumurilor, a resturilor de exploatare, crengi, deșeuri etc.;

h) colectatul prin târâre și semitârâre a materialului lemnos pe drumul auto;

i) circulația mijloacelor de transport pe perioada în care datorită ploilor abundente s-au format pe drumuri ogașe mai mari de 10 cm;

j) folosirea de mijloace de transport cu tonaj mai mare de 16 tone sau cu gabarit depășit. Depășirea tonajului și gabaritul este permisă numai acolo unde portanța drumului permite acest lucru și se va face numai cu aprobarea șefului de ocol. În zona parchetului operatorul economic are obligația să întrețină drumul pe perioada folosirii lui, iar la reprimire să preda drumul auto la starea tehnică inițială în care era la începerea exploatării.

17. La terminarea lucrărilor de exploatare se va avea în vedere:

a) la reprimirea parchetelor, potecile, cărările de interes turistic, drumurile utile accesului în pădure, văile din interiorul parchetului, se eliberează de resturi de exploatare, prin strângerea lor în grămezi mici cu aspect ordonat; se interzice lăsarea, la terminarea exploatărilor, de masă lemnoasă, resturi de exploatare, crengi, de-a lungul drumului, pe platforma drumului din raza parchetului, pe ampriza drumului, în șanțurile de scurgere a apelor, în zona timanelor la poduri sau pe taluze;

b) căile de scos-apropiat folosite la colectarea lemnului care se deteriorează, se nivelează sau repară de către titularul autorizației de exploatare în perioada de exploatare a masei lemnoase, astfel că la reprimire toate drumurile să fie nivelate și reparate;

c) după terminarea lucrărilor de exploatare și transport a masei lemnoase, operatorul economic este obligat să dezafecteze instalațiile de scos-apropiat și construcțiile anexe (funiculare, rampe, grajduri, cabane etc.), cu excepția celor acceptate de ocol să rămână pe teren în interesul gospodăriei silvice, iar toate materialele lemnoase trebuie scoase în afara acestuia;

d) suprafețele din instalații, rampele etc., cuprinse în autorizația de exploatare, se reprimesc o dată cu parchetul; platformele primare se reprimesc în cel mult 60 de zile de la reprimirea parchetului;

e) în cazul în care, constatarea prejudiciilor și distrugerilor se face la reprimirea parchetului, sau beneficiarul nu ia măsuri de remediere, reparare sau de achitare a sumelor datorate, aceste sume vor fi reținute din garanția constituită, conform contractului, în acest scop înainte de autorizarea parchetului;

f) în situația în care se constată distrugerea drumurilor datorită nerespectării clauzelor caietului de sarcini, acestea vor fi remediate de către operatorul economic. În caz contrar, contravaloarea cheltuielilor de remedieri sau reparații se va suporta de către operatorul economic, aplicându-se și amenziile prevăzute de reglementările în vigoare;

g) vânzătorul este în drept de a sista exploatarea unui parchet și (sau) să oprească transportul de masă lemnoasă, în situația în care se constată abateri de la prevederile contractului și caietului de sarcini;

h) pentru nerespectarea documentației de exploatare aprobată vânzătorul este în drept să rezilieze contractul și să aplice celelalte reglementări legale.

**Anexa nr. 6 la caietul de sarcini  
pentru vânzarea de masă lemnoasă pe picior de către comuna GORNESTI**

**Regulile privind securitatea și sănătatea în muncă, prevenirea și stingerea incendiilor și protecția mediului**

**1. Operatorii economici vor depune la ocolul silvic, anterior emiterii autorizației de exploatare următoarele documente :**

- Împuternicirea responsabililor cu exploatarea masei lemnoase pe picior.
- Lista cu personalul care va executa lucrările de exploatare cu menționarea funcției și a pregătirii profesionale a acestora. Se va utiliza numai personal calificat, corespunzător lucrărilor care se execută.
- Evaluarea riscurilor de muncă pentru proprii angajații (în autorizația de exploatare se vor face mențiuni referitoare la existența acestor evaluări de risc).
- Instrucțiunile proprii conform Art.15, alin.(1), pct.3 din Hotărârea de Guvern nr.1425/2006 (în autorizația de exploatare se vor face mențiuni referitoare la existența acestor instrucțiuni).
- Dovada achiziționării echipamentului individual de protecție (factură, lista inventar, fișă magazie etc.).
- Dovada dotării punctelor de lucru și utilajelor de exploatare cu truse sanitare de prim ajutor.

**2. Operatorii economici vor prezenta, la ocolul silvic, pentru fiecare partidă în parte, în vederea aprobării de către șeful de ocol următoarele documente :**

- Documentația privind organizarea lucrărilor de exploatare, tehnologia de exploatare și respectarea condițiilor ce se impun pe linie PSI, SSM și protecția mediului, avându-se în vedere evitarea degradării solului, a malurilor și albiilor apelor. Cu această ocazie vor fi stabilite traseele de scos-apropiat, necesitatea reamenajării sau construirea de instalații de transport, amplasarea și dimensiunile platformelor primare, amplasarea unor construcții temporare necesare procesului de exploatare a masei lemnoase.
- Documentația prezentată va face corespondența între căile de scos – apropiat existente în parchet și procesul tehnologic, urmând a se utiliza numai acele drumuri aprobate prin procesul tehnologic.
- Cumpărătorului i se interzice: părăsirea drumurilor de tractor stabilite prin procesul tehnologic și materializate în teren; folosirea tehnologiei de exploatare a arborilor cu coroană; corhănitul lemnului direct în albia pâraielor.
- Lista utilajelor ce se vor introduce în raza parchetului, adecvate tehnologiei de exploatare aprobate de ocol și aflate în stare corespunzătoare de funcționare.
- Amplasamentul și modalitățile de depozitare și evacuare a resturilor menajere și a celor îmbibate cu produse petroliere, cu condiția ca toate deșeurile să fie colectate în tomberoane sau containere etanșe, de a căror evacuare sau depozitare în locurile permise se face răspunzător cumpărătorul.
- Cumpărătorul va lua măsuri, ca în situația în care apar scurgeri de combustibili sau lubrifianți, să asigure îndepărtarea acestora prin împrăștierea de rumeguș sau nisip, care va fi ulterior adunat și îndepărtat în locuri speciale de depozitare.

**3. În domeniul securității și sănătății în muncă cumpărătorului îi revin, în exclusivitate, cel puțin următoarele obligații:**

- Să își desfășoare activitatea în conformitate cu prevederile Legii nr.319/2006 a securității și sănătății în muncă și ale Hotărârii de Guvern nr.1425/2006 pentru aprobarea Normelor metodologice de aplicare a prevederilor Legii nr.319/2006, cu modificările și completările ulterioare.
- Să dețină autorizație de funcționare din punct de vedere al securității și sănătății în muncă pentru activitățile și punctele de lucru proprii.
- Să respecte legile și reglementările legale privitoare la asigurările de sănătate și protecția angajaților, să angajeze forță de muncă cu pregătire tehnică corespunzătoare. Reprezentantul legal al operatorului economic va urmări utilizarea echipamentului de protecție de către angajați. De asemenea, acesta are obligația să doteze toate punctele de lucru și utilajele de exploatare cu truse sanitare de prim ajutor.
- Să întocmească documentația prin care se stabilesc măsurilor de securitate și sănătate în muncă pentru lucrările specificate în contract, documentație ce va cuprinde soluții pentru toți factorii de risc ce se regăsesc în desfășurarea activității de exploatare a masei lemnoase (evaluări de risc pentru fiecare post de lucru, plan de prevenire și protecție, instrucțiuni proprii pentru fiecare activitate, program de instruire și testare).

- Să ia măsuri pentru realizarea atribuțiilor ce îi revin cu privire la pregătirea și organizarea parchetului de exploatare, realizarea lucrărilor de recoltare a lemnului și colectare a masei lemnoase, în conformitate cu prevederile din instrucțiunile proprii.
- Pentru a se diminua pagubele ce se produc prin ieșirea sarcinii în afara drumului, prejudicierea arborilor marginali sau distrugerea taluzurilor, va proteja arborii aflați în lungul drumurilor de tractor, prin manșoane, țărushi sau alte metode de protejare.
- La doborârea arborilor va urmări respectarea tehnicilor de doborâre a arborilor, prin efectuarea tapei, tăieturii din partea opusă tapei, zonei de frânare, pragului de siguranță, alegerea direcției de doborâre.
- Se va asigura că personalul angajat are calificare corespunzătoare activității desfășurate, este verificat medical și instruit corespunzător din punct de vedere al securității și sănătății în muncă.
- Va efectua instructajul introductiv general, instructajul la locul de muncă și cel periodic prin persoane desemnate potrivit legislației în vigoare, cu consemnarea rezultatului în fișe individuale de instruire.
- Va instrui proprii angajați pentru acordarea primului ajutor.
- Va ține evidența zonelor cu risc ridicat și specific.
- Va asigura dotarea angajaților cu echipament individual de protecție corespunzător sarcinii de muncă pe care trebuie să o execute și în conformitate cu prevederile Hotărârii de Guvern nr.1048/2006 privind cerințele minime de securitate și sănătate pentru utilizarea de către lucrători a echipamentelor individuale de protecție, cu modificările și completările ulterioare.
- La controlul exploatării masei lemnoase efectuat de personalul silvic din structura regiei se va verifica **utilizarea echipamentului individual de protecție**. Neutilizarea unui singur articol al echipamentului individual de protecție se consideră neconformitate și va atrage **atenționarea, în scris**, a operatorului economic.
- Pentru lucrările mecanizate, cumpărătorul se va dota cu utilaje în bună stare de funcționare și care corespund, din punct de vedere tehnic, activităților ce la va executa, pe toată durata derulării contractului, cu respectarea prevederilor din Hotărârii de Guvern nr.1146/2006 privind cerințele minime de securitate și sănătate pentru utilizarea în muncă de către lucrători a echipamentelor de muncă, cu modificările și completările ulterioare.
- Atunci când mai mulți operatori economici desfășoară activități de exploatare, concomitent în același bazin forestier, în aceeași unitate de producție sau în aceeași unitate amenajistică, cumpărătorul va încheia convenții scrise cu fiecare participant la procesul de producție, în care să fie cuprinse clauze referitoare la securitatea și sănătatea în muncă.
- Se va asigura că lucrătorii din afara firmei, care desfășoară activități în suprafața parchetului, au primit instrucțiuni adecvate referitoare la riscurile legate de securitate și sănătate în muncă, pe durata desfășurării activităților, conform Art.20 din Legea nr.319/2006.
- Are obligația de a semnaliza corespunzător, din punct de vedere al securității și sănătății în muncă, punctul de lucru unde își desfășoară activitatea, conform Hotărârii de Guvern nr.971/2006 privind cerințele minime pentru semnalizarea de securitate și sănătate la locul de muncă, cu modificările și completările ulterioare.
- Asigură transportul salariaților proprii la locul de muncă și de la locul de muncă spre domiciliu în condiții de siguranță.
- În cazul producerii de evenimente/incidente periculoase cumpărătorul va anunța de îndată Inspectoratul Teritorial de Muncă despre producerea acestora.
- Accidentele de muncă/incidentele periculoase în care au fost antrenați/implicați angajații proprii vor fi înregistrate de operatorul economic.
- Cumpărătorul va informa ocolul silvic în cazul producerii de evenimente în care au fost antrenați/implicați angajații proprii, menționându-se informațiile referitoare la numele și prenumele accidentatului, firma la care este angajat, funcția ocupată, data producerii accidentului.
- Va răspunde privind aplicarea normelor de prevenire și stingere a incendiilor în parchet și în zona limitrofă acestuia, din momentul predării - primirii partizii spre exploatare și până la reprimirea parchetului.
- Va respecta măsurile de protecție a elementelor de biodiversitate existente în raza parchetului, astfel: elementele identificate vor fi poziționate pe schița parchetului, iar modul lor de protejare va fi urmărit prin controalele ce se execută și la reprimirea parchetelor.
- La a doua abatere a aceluiași cumpărător, după notificarea direcției silvice și a firmei contractante, în cauză, referitor la nerespectarea regulilor privind securitatea și sănătatea în muncă, ocolul silvic va înainta o **invitație deschisă Inspectoratului Teritorial de Muncă**, de a efectua un control privind respectarea cerințelor SSM.

**Anexa nr.7 la caietul de sarcini  
pentru vânzarea de masă lemnoasă pe picior de către unitățile  
Regiei Naționale a Pădurilor – Romsilva**

**Lista partizilor/grupajelor de partizi care fac obiectul licitației**

1. Partizi/grupaje de partizi constituite în fondul forestier proprietate publică a statului certificat FSC®.

**ROMÂNIA**  
**JUDEȚUL MUREȘ**  
**COMUNA GORNESTI**  
 Gornesti, nr. 429, Tel./fax: 0265/342112, 0265/342411  
 cod fiscal: 4322521, e-mail: gornesti@cjmures.ro

**LISTA DE PARTIZI**  
 pentru licitația de masă lemnoasă pe picior – producția anului 2022  
 organizată de comuna Gornesti în data de ..... orele .....

Nr. crt.	Partida	U.P.	u.a.	Supraf. - ha -	Natura produs	Volumul brut - mc. -							Preț de pornire licitație -lei-	Pas licitație 5% din prețul de pornire la licitație -lei-	Valoare totală -lei-	Garanție 5%
						Molid	Rag	Carpen	Patln	Ulm	Plop	Total				
1.	6444	I	113 A	9,20	Secundare rărituri	33,47	375,5	12,47	3,29	55,53	35,50	515,76	79,54	4	41023,55	2051,18
<b>TOTAL</b>						33,47	375,5	12,47	3,29	55,53	35,50	515,76			41023,55	2051,18

CONT PENTRU GARANȚIE: RO49TREZ4765006XXX000219 TREZORERIA TG. MUREȘ

**ROMÂNIA**  
**JUDEȚUL MUREȘ**  
**COMUNA GORNESTI**  
 Gornesti, nr. 429, Tel/fax: 0265/342112, 0265/342411  
 cod fiscal: 4322521, e-mail: gornesti@cjmmures.ro

**LISTA DE PARTIZI**  
 pentru licitația de masă lemnoasă pe picior – producția anului 2022  
 organizată de comuna Gornesti în data de..... orele .....

Nr. crt.	Partida	U.P.	u.a.	Supraf. - ha -	Natura produs	Volumul brut - mc. -			Preț de pornire licitație -lei-	Pas licitație 5% din prețul de pornire la licitație -lei-	Valoare totală -lei-	Garan-ție 5%
						Molid	Fag	Total				
3.	6416	I	112 B	2,50	Doborzutii I	202	3	205	80,14	4	16428,7	821,44
<b>TOTAL</b>						202	3	205			16428,7	821,44

CONT PENTRU GARANTIE: RO49TREZ4765006XXX000219 TREZORERIA TG. MURES



## COMUNA GORNESTI

Nr. \_\_\_\_\_ / \_\_\_\_\_

Nr. \_\_\_\_\_ / \_\_\_\_\_

**CERERE DE ÎNSCRIERE PENTRU PARTICIPARE LA LICITAȚIE**

Subscrisa \_\_\_\_\_, cu sediul în localitatea \_\_\_\_\_, strada \_\_\_\_\_, nr. \_\_\_\_\_, Bl. \_\_\_\_\_, Sc. \_\_\_\_\_, Ap. \_\_\_\_\_, Județul \_\_\_\_\_, telefon \_\_\_\_\_, fax \_\_\_\_\_, e-mail \_\_\_\_\_, cont virament \_\_\_\_\_, deschis la banca: \_\_\_\_\_, înregistrată la Oficiul registrului comerțului sub nr. \_\_\_\_\_, având cod fiscal \_\_\_\_\_, reprezentată legal de \_\_\_\_\_, posesor al CI Seria \_\_\_\_\_, Nr. \_\_\_\_\_, emis de \_\_\_\_\_, la data de \_\_\_\_\_, solicit participarea la licitația pentru vânzarea de masă lemnoasă pe picior organizată de COMUNA GORNESTI în data de \_\_\_\_\_.

Totodată împuternicim pe domnul/doamna \_\_\_\_\_ legitimat/(ă) prin C.I./B.I. seria \_\_\_\_\_ nr. \_\_\_\_\_ pentru a semna actele în numele societății noastre, la negocierea de masă lemnoasă pe picior organizată de către comuna Gornesti din data de mai sus.

Anexăm solicitării noastre următoarele documente prevăzute în art.21, alin.(5) din *Regulamentul de valorificare a masei lemnoase din fondul forestier proprietate publică* aprobat prin H.G. nr.715/2017:

1. documentul de înregistrare al operatorului economic la oficiul registrului comerțului (sau documentul echivalent de înregistrare, în cazul operatorilor economici străini), conform prevederilor art.21, alin.(5), lit.a) - în copie conformă cu originalul;

2. certificatul constatator privind operatorul economic, în original, sau copie conformă cu originalul, eliberat de oficiul registrului comerțului direct sau prin serviciul online Info Cert, sau informații extinse despre acesta, solicitate de organizator prin serviciul Recom Online, cu cel mult 30 de zile calendaristice înainte de data preselecției, conform prevederilor art.21, alin.(5), lit.b) - document în original sau copie conformă cu originalul;

3. declarația pe propria răspundere a reprezentantului legal al operatorului economic/grupului de operatori economici că nu are datorii restante față de administratorii fondului forestier proprietate publică a statului precum și faptul că asociatul unic/niciunul din asociații operatorului economic nu este asociat la nici un operator economic/grup de operatori economici care are datorii restante față de administratorii fondului forestier proprietate publică a statului, conform prevederilor art.21, alin.(5), lit.c) - document în original (Formular nr.2);

4. declarația pe propria răspundere a reprezentantului legal al operatorului economic privind apartenența/neapartenența la un grup de operatori economici, așa cum este definit la art.1, lit.h), conform prevederilor art.21, alin.(5), lit.e) - document în original (Formular nr.3);

5. certificatul de atestare pentru lucrări de exploatare forestieră valabil și cu anexa acestuia completată la zi (sau documentul similar recunoscut/echivalat de autoritatea de resort din România, în cazul operatorilor economici străini) în copie conformă cu originalul și declarația pe proprie răspundere privind situația completării la zi a atestatului de exploatare și a cazierului tehnic de exploatare, în original, conform prevederilor art.21, alin.(5), lit.d) (Formular nr.4);

6. declarația pe propria răspundere a reprezentantului legal al operatorului economic/grupului de operatori economici privind Situația actualizată a volumului de lemn fasonat achiziționat/procesat anual, din fiecare specie și sortiment, de la începutul anului în curs, potrivit prevederilor art.8, alin.(2) din Regulament; document în original (Formular nr.5)

Reprezentant legal:

Data \_\_\_\_\_

Nume și prenume \_\_\_\_\_

Semnătura și ștampila \_\_\_\_\_

Nr. \_\_\_\_\_ / \_\_\_\_\_

**DECLARAȚIE PE PROPRIE RĂSPUNDERE**  
**privind datoriile restante față de administrator**

Subsemnatul \_\_\_\_\_, posesor al C.I./B.I. Seria \_\_\_\_\_, Nr. \_\_\_\_\_, în calitate de reprezentant legal al operatorului economic S.C. \_\_\_\_\_ / grupului de operatori economici \_\_\_\_\_, declar pe propria răspundere, sub sancțiunea prevăzută de art. 326 din Codul Penal pentru fals în declarații că:

- operatorul economic/grupul de operatori economici pe care îl/ți reprezint nu are datorii restante față de administratorii fondului forestier proprietate publică a statului;
- asociatul unic/niciunul din asociații operatorului economic nu este asociat la nici un operator economic/grup de operatori economici care are datorii restante față de administratorii fondului forestier proprietate publică a statului;
- informațiile sunt corecte și complete și sunt de acord ca organizatorul licitației să solicite administratorilor de fond forestier proprietate publică a statului în scopul verificării și confirmării prezentei declarații, orice documente doveditoare în acest sens.

Data \_\_\_\_\_

Reprezentant legal:

Nume și prenume \_\_\_\_\_

Semnătura și ștampila \_\_\_\_\_

*NOTĂ: Potrivit ART.V, alin. (1) din OG. nr. 17/2015 - Persoanele fizice, persoanele juridice de drept privat, precum și entitățile fără personalitate juridică nu au obligația de a aplica ștampila pe declarații, cereri, contracte sau orice alte documente sau înscriseuri depuse la instituțiile sau autoritățile publice ori emise sau încheiate în relația cu instituțiile sau autoritățile publice*

Nr. \_\_\_\_\_ / \_\_\_\_\_

**DECLARAȚIE PE PROPRIE RĂSPUNDERE**  
**privind apartenența/neapartenența la un grup de operatori economici**

Subsemnatul \_\_\_\_\_, posesor al C.I./B.I. Seria \_\_\_\_\_, Nr. \_\_\_\_\_,  
în calitate de reprezentant legal al operatorului economic S.C. \_\_\_\_\_/  
grupului de operatori economici \_\_\_\_\_, declar pe proprie răspundere, sub  
sanctiunea prevăzută de art. 326 din Codul Penal pentru fals în declarații, că:

nu aparțin unui grup de operatori economici;

aparțin grupului de operatori economici \_\_\_\_\_ având  
Codul fiscal \_\_\_\_\_;

(se va bifa cu "X" opțiunea corespunzătoare)

Declar prin prezenta că prin grup de operatori economici se înțelege orice asociere de operatori economici asupra căruia un alt operator economic autorizat, persoană fizică sau juridică, poate exercita, direct sau indirect, o influență dominantă sau care poate exercita o influență dominantă asupra altui subiect de drept sau care, ca urmare a asocierii cu un subiect de drept, se află sub influența dominantă a unui alt subiect de drept (conform definiției de la Art.1, lit.h) din *Regulamentul de valorificare a masei lemnoase din fondul forestier proprietate publică*, aprobat prin Hotărârea de Guvern nr.715/2017.

Subsemnatul declar că informațiile sunt corecte și complete și sunt de acord ca organizatorul licitației/negocierii să solicite oricărei autorități a statului, în scopul verificării și confirmării prezentei declarații, orice documente doveditoare în acest sens.

Data \_\_\_\_\_

Reprezentant legal:

Nume și prenume \_\_\_\_\_

Semnătura și ștampila \_\_\_\_\_

*NOTĂ: Potrivit ART.V, alin. (1) din OG. nr. 17/2015 - Persoanele fizice, persoanele juridice de drept privat, precum și entitățile fără personalitate juridică nu au obligația de a aplica ștampila pe declarații, cereri, contracte sau orice alte documente sau înscrisuri depuse la instituțiile sau autoritățile publice ori emise sau încheiate în relația cu instituțiile sau autoritățile publice*

Nr. \_\_\_\_\_ / \_\_\_\_\_

**DECLARAȚIE PE PROPRIE RĂSPUNDERE**  
privind situația completării la zi a atestatului de exploatare  
și a cazierului tehnic de exploatare

Subsemnatul \_\_\_\_\_, posesor al C.I./B.I. Seria \_\_\_\_\_, Nr. \_\_\_\_\_, în calitate de reprezentant legal al operatorului economic SC \_\_\_\_\_/grupului de operatori economici \_\_\_\_\_, declar pe proprie răspundere sub sancțiunea prevăzută de art. 326 din Codul Penal pentru fals în declarații – potrivit prevederilor art.21, alin.(5), lit.h) din *Regulamentul de valorificare a masei lemnoase din fondul forestier proprietate publică, aprobat prin H.G. nr. 715/2017* – faptul că:

- **Atestatul de exploatare** (se va bifa cu "X" opțiunea corespunzătoare):

este completat la zi;

nu este completat la zi. În aceasta situație, volumul de masă lemnoasă pe picior adjudecată și neoperată în anexa atestatului de exploatare este înscris în tabelul anexă la prezenta declarație pe proprie răspundere.

**SITUAȚIA ACTUALIZATĂ**

a volumului de masă lemnoasă pe picior adjudecată/cumpărată direct/achiziționată pentru prestări servicii în anexa atestatului:

Nr. crt.	Volumul de masă lemnoasă pe picior adjudecat/cumpărată direct/achiziționată pentru prestări servicii și neoperată în anexa atestatului (mc)	Vanzătorul (Structurile R.N.P.: Direcția silvică și Ocolul silvic, Proprietarul privat; Ocolul de Regim)	Observații
1			
2			
3			
4			
5			
6			
7			
8			

**Cazierul tehnic de exploatare** (se va bifa cu "X" opțiunea corespunzătoare):

este completat la zi;

nu este completat la zi.

Subsemnatul declar că informațiile sunt corecte și complete și sunt de acord ca organizatorul licitației/negocierii să solicite oricărei autorități a statului, în scopul verificării și confirmării prezentei declarații, orice documente doveditoare în acest sens.

Data \_\_\_\_\_

Reprezentant legal:

Nume și prenume \_\_\_\_\_

Semnătura și ștampila \_\_\_\_\_

*NOTĂ: Potrivit ART.V, alin. (1) din OG, nr. 17/2015 - Persoanele fizice, persoanele juridice de drept privat, precum și entitățile fără personalitate juridică nu au obligația de a aplica ștampila pe declarații, cereri, contracte sau orice alte documente sau înscrisuri depuse la instituțiile sau autoritățile publice ori emise sau încheiate în relația cu instituțiile sau autoritățile publice*

Nr. \_\_\_\_\_ / \_\_\_\_\_

**DECLARAȚIE**

referitoare la situația actualizată a volumului de lemn fasonat achiziționat/procesat anual, din fiecare specie și sortiment de la începutul anului \_\_\_\_\_, pentru respectarea condițiilor prevăzute de art. 60 alin (5) lit f) din Legea nr. 46/2008 – *Codul silvic*, republicată, cu modificările ulterioare

Subsemnatul \_\_\_\_\_, în calitate de reprezentat legal al operatorului economic / grupului de operatori economici \_\_\_\_\_, CUI \_\_\_\_\_, cu sediul în \_\_\_\_\_, Județul \_\_\_\_\_, declar pe propria răspundere, sub sancțiunea prevăzută de art. 326 din Codul Penal pentru fals în declarații, că operatorul economic/ grupul de operatori economici pe care îl reprezintă a achiziționat/procesat de începutul anului următoarele volume cumulate de lemn fasonat din speciile și sortimentele cuprinse în tabelul de mai jos:

**Volumul de lemn fasonat achiziționat / procesat:**

Specia	Sortiment	Volum achiziționat cumulat în anul _____ (mc)	Volum procesat cumulat în anul _____ (mc)

Dau prezenta declarație în baza art.60, alin.(5), lit.f) din Legea nr.46/2008 – *Codul Silvic* republicată, cu modificările și completările ulterioare, coroborat cu art.21, alin.(5), lit.i) și art.8, alin.(2) din *Regulamentul de valorificare a masei lemnoase din fondul forestier proprietate publică*, aprobat prin Hotărârea de Guvern nr.715/2017.

Data \_\_\_\_\_

Reprezentant legal:

Nume și prenume \_\_\_\_\_

Semnătura și ștampila \_\_\_\_\_

**NOTĂ:** Potrivit ART.V, alin. (1) din OG. nr. 17/2015 - Persoanele fizice, persoanele juridice de drept privat, precum și entitățile fără personalitate juridică nu au obligația de a aplica ștampila pe declarații, cereri, contracte sau orice alte documente sau înscrisuri depuse la instituțiile sau autoritățile publice ori emise sau încheiate în relația cu instituțiile sau autoritățile publice

Anexa nr.9 a la Caietul de sarcini cadru  
pentru vânzarea de masă lemnoasă pe picior de către  
COMUNA GORNEȘTI

Licitația \_\_\_\_\_

COMUNA GORNEȘTI,  
JUDEȚUL MUREȘ

\_\_\_\_\_ (CUMPĂRĂTOR)

Nr. \_\_\_\_\_ / \_\_\_\_\_

Nr. \_\_\_\_\_ / \_\_\_\_\_

**ÎNCHIDEREA DE CONTRACTE DE VÂNZARE - CUMPĂRARE  
DE MASA LEMNOASA PE PICIOR**

**Capitolul I. PĂRȚILE CONTRACTANTE**

1.1. COMUNA GORNEȘTI, cu sediul în localitatea: GORNEȘTI, Strada Principala, Nr.429  
Jud: Mures, cont virament: ..... deschis la: TREZORERIA TG. MUREȘ înregistrată la  
Registrul Comerțului cu nr.-, cod fiscal : 4322521 , reprezentată prin : Primar Kolcsar Gyula, în  
calitate de VÂNZĂTOR.

Și

1.2. \_\_\_\_\_ cu sediul în \_\_\_\_\_, Județul  
\_\_\_\_\_, str. \_\_\_\_\_, nr. \_\_\_\_\_, Cod poștal \_\_\_\_\_, telefon  
\_\_\_\_\_, fax \_\_\_\_\_, e-mail \_\_\_\_\_,  
înmatriculată la Oficiul Registrului Comerțului \_\_\_\_\_ sub nr.  
\_\_\_\_\_, având atribuit CUI \_\_\_\_\_, având cont IBAN  
nr. \_\_\_\_\_, deschis la \_\_\_\_\_, existând  
și funcționând potrivit legislației Statului Român / \_\_\_\_\_, reprezentată legal  
de \_\_\_\_\_, cu funcția de \_\_\_\_\_, în calitate  
de CUMPĂRĂTOR,  
au convenit să încheie prezentul contract de vânzare - cumpărare.

**Capitolul II. OBIECTUL CONTRACTULUI**

2.1. Obiectul prezentului contract îl constituie vânzarea - cumpărarea masei lemnoase pe  
picior aferentă partizii nr. \_\_\_\_\_ de la Ocolul Silvic Sovata,  
pentru anul de producție 2022, cu un volum brut de \_\_\_\_\_ m<sup>3</sup>, adjudecată de cumpărător  
conform Procesului verbal de licitație / negociere înregistrat la vânzător sub nr. \_\_\_\_\_ /  
\_\_\_\_\_ și prevăzută în Anexele nr.1 și nr.2 la prezentul contract.

2.2. Predarea-primirea, recoltarea, colectarea, scos-apropiatul și transportul, de către  
cumpărător, a masei lemnoase pe picior specificată la pct.2.1., se face în conformitate cu prevederile  
prezentului contract și ale reglementărilor legale în vigoare.

2.3. Obiectul contractului se poate completa cu volumul partizilor de produse accidentale  
constituite potrivit prevederilor legale pentru realizarea căilor de scos-apropiat aferente partizii din  
contract și/sau a partizilor de produse accidentale suprapuse cu respectarea prevederilor Art.44 din  
Regulamentul de valorificare a masei lemnoase din fondul forestier proprietate publică aprobat prin  
Hotărârea de Guvern nr.715/2017, prin încheierea de acte adiționale la prezentul contract.

2.4. Parametrii cantitativi, tehnici și de calitate pentru masa lemnoasă aferentă partizii care  
face obiectul prezentului contract sunt cuprinși în actele de punere în valoare nr. 6416 și 6444,  
conform Anexei nr. 1 la prezentul contract.

### **Capitolul III. DURATA CONTRACTULUI**

3.1. Presentul contract intră în vigoare la data înregistrării la vânzător (ulterior semnării de către părți) și își încetează valabilitatea la maximum 60 de zile de la expirarea termenului/termenelor de reprimire prevăzut/prevăzute la Anexa nr.2 dar nu înaintea achitării tuturor obligațiilor ce decurg din prezentul contract.

3.2. În situații de forță majoră, de calamități naturale sau fenomene climatice care împiedică desfășurarea normală a procesului de exploatare forestieră, constatate în condițiile reglementărilor legale în vigoare și înregistrate în sistemul informațional SUMAL, durata prezentului contract poate fi prelungită, cu acordul părților, prin act adițional încheiat anterior încetării valabilității acestuia.

3.3. În situații deosebite, atunci când condițiile meteorologice conduc la întârzierea intrării în vegetație, termenul de exploatare din Anexa nr.2 poate fi prelungit cu maximum de zile prevăzut în instrucțiunile în vigoare, cu notificarea structurii teritoriale a autorității publice centrale care răspunde de silvicultură, în termen de maximum 5 zile calendaristice de la data prelungirii. În astfel de situații se va încheia act adițional la prezentul contract.

### **Capitolul IV. VALOAREA CONTRACTULUI ȘI PREȚUL MASEI LEMNOASE**

4.1. Valoarea totală a masei lemnoase care face obiectul prezentului contract este de \_\_\_\_\_ lei, fără TVA, plătită vânzătorului de către cumpărător conform graficului specificat în Anexa nr.2.

4.2. Prețul unitar al masei lemnoase pe picior (lei/m<sup>3</sup> volum brut), fără TVA, vândută și cumpărată în baza prezentului contract, este cel adjudecat prin licitația / negocierea organizată de vânzător în data de \_\_\_\_\_, conform Procesului verbal de licitație / negociere nr. \_\_\_\_\_ / \_\_\_\_\_, respectiv de \_\_\_\_\_ lei/m<sup>3</sup> volum brut pentru Partida nr. \_\_\_\_\_.

4.3. Valoarea contractului prevăzută la punctul 4.1. de mai sus, se completează cu valoarea masei lemnoase prevăzută la punctul 2.3., conform actelor adiționale încheiate la prezentul contract.

### **Capitolul V. MODALITĂȚI ȘI CONDIȚII DE PLATĂ, GARANȚIA DE CONTRACTARE.**

5.1. Contravaloarea masei lemnoase pe picior care face obiectul prezentului contract, în sumă totală de \_\_\_\_\_ lei, fără TVA, se plătește vânzătorului, pe postațe, înaintea de predarea acestora spre exploatare, în baza facturilor emise de vânzător, conform graficului de eșalonare cuprins în Anexa nr.2, sau, după depunerea de instrumente de plată cu scadență la 20 de zile calendaristice. Masa lemnoasă va putea fi transportată din platforma primară după încasarea contravalorii acesteia. Predarea spre exploatare a următoarei postațe prevăzută de eșalonare este condiționată de încasarea contravalorii masei lemnoase din postața predată anterior.

5.2. Vânzătorul va emite înainte de predarea postaței spre exploatare, factura pentru volumul brut de masă lemnoasă eșalonată la tăiere, iar predarea masei lemnoase spre exploatare se va face numai după ce cumpărătorul plătește contravaloarea acesteia.

5.3. Garanția de contractare în cuantum de 5% din prețul de pornire la licitație constituită conform prevederilor Regulamentului de vânzare aprobat prin Hotărârea de Guvern nr.715/2017 rămâne la dispoziția vânzătorului până la preluarea, încasarea integrală a contravalorii masei lemnoase și reprimirea partizii, conform graficului de eșalonare a exploatării și a plății masei lemnoase contractate (Anexa nr.2), stabilită de comun acord cu vânzătorul.

Anterior emiterii pretenției asupra garanției de contractare vânzătorul are obligația de a notifica pretenția cumpărătorului, precizând obligațiile care nu au fost respectate.

5.4. Vânzătorul are dreptul de a emite pretenții asupra garanției de contractare, oricând pe parcursul derulării contractului, în cazul în care cumpărătorul nu își îndeplinește obligațiile asumate prin contract. În cazul în care cumpărătorul nu achită factura emisă de vânzător la termenul scadent, vânzătorul poate emite pretenții asupra garanției de contractare, în limita sumelor neachitate. Anterior emiterii pretenției asupra garanției de contractare, vânzătorul are obligația de a notifica pe cumpărător, precizând obligațiile bănești care nu au fost onorate.

5.5. Dacă pe parcursul derulării contractului se folosesc sume din garanția de contractare, în condițiile prezentului contract, cumpărătorul este obligat să reconstituie garanția de contractare la

nivelul inițial, în termen de 5 zile calendaristice, de la data notificării cumpărătorului de către vânzător.

5.6. În cazul în care se încheie acte adiționale la contract, prin care se prelungește durata acestuia, în condițiile prevederilor legale, se va prelungi în mod corespunzător și perioada de valabilitate a garanției de contractare.

5.7. În cazul în care cumpărătorul solicită exploatarea masei lemnoase în devans față de graficul de eșalonare din *Anexa nr. 2*, predarea spre exploatare a volumului solicitat suplimentar se poate face numai după achitarea contravalorii acestuia; lunar se vor face regularizări între volumul de masă lemnoasă exploatat și cel plătit, volumul eșalonat prin *Anexa 2* fiind minimal.

5.8. Eventualele obligații financiare (creanțe/datorii), existente între vânzător și cumpărător înafara prezentului contract, pot fi stinse prin compensare în cadrul prezentului contract, în conformitate cu legislația în vigoare.

## **Capitolul VI. CAUȚIUNEA**

6.1. Cumpărătorul va depune la ocolul silvic, anticipat emiterii autorizației de exploatare, o cauțiune de 5% din valoarea masei lemnoase aferente partizii autorizate în scopul asigurării fondurilor necesare pentru acoperirea cheltuielilor privind eventualele prejudicii de natura celor prevăzute la art.65 alin.(1) din *Legea nr.46/2008 - Codul Silvic*, inclusiv pentru refacerea elementelor de drum forestier distruse din vina titularului autorizației de exploatare.

6.2. Quantumul cauțiunii în sumă de \_\_\_\_\_ lei, prevăzută de *Legea nr.46/2008-Codul Silvic*, se depune într-un cont aflat la dispoziția vânzătorului.

6.3. Dacă pe parcursul derulării contractului se folosesc sume din cauțiune, în condițiile legii, cumpărătorul este obligat să reconstituie cauțiunea la nivelul inițial, în termen de 5 zile calendaristice.

6.4. Vânzătorul are dreptul de a emite pretenții asupra cauțiunii și pentru contravaloarea lucrărilor de curățire a parchetului de resturi de exploatare, neexecutate de cumpărător în cadrul termenelor stabilite pentru reprimirea parchetului, pentru refacerea drumurilor auto forestiere și a lucrărilor de artă ale acestora degradate din vina cumpărătorului, pentru receperea puieților prejudiciați, consolidări, nivelări, precum și pentru contravaloarea semințișului/puieților prejudiciați/prejudiciați peste limitele admise, stabilită conform prevederilor legale în vigoare.

6.5. Restituirea sumelor aferente cauțiunii se face după aprobarea procesului verbal de reprimirea parchetului și lichidarea obligațiilor financiare determinate de obiectul cauțiunii.

## **Capitolul VII. PREDAREA - PRIMIREA MASEI LEMNOASE CONTRACTATE**

7.1. Cu prilejul acțiunii de predare - primire spre exploatare a partizii care face obiectul prezentului contract, cumpărătorul poate solicita vânzătorului recepția numărului de arbori prevăzut în actul de punere în valoare. Dacă în urma verificărilor se constată diferențe între numărul de arbori existent în teren și cel prevăzut în actul de punere în valoare, contractul poate înceta, cu acordul părților.

7.2. Predarea spre exploatare a parchetului partizii contractate se face efectiv pe teren de către șeful ocolului silvic sau reprezentantul împuternicit al acestuia, în prezența pădurarului titular de canton, către cumpărător ori către reprezentantul împuternicit al acestuia, întocmindu-se procesul-verbal de predare-primire, al cărui model este prevăzut în instrucțiunile în vigoare.

7.3. În cazul în care, anticipat autorizării la exploatare, cumpărătorul achită întreaga contravaloare a masei lemnoase aferentă partizii respective, concomitent cu predarea spre exploatare a parchetului se poate preda integral și masa lemnoasă, fără a mai fi necesară predarea pe postaje.

7.4. În cazul în care plățile sunt eșalonate în tranșe lunare pe durata exploatării parchetului, acesta va fi împărțit, pe luni, în postaje. Prima postajă, corespunzătoare în volum primei tranșe, va fi materializată pe teren cu ocazia predării - primirii parchetului. Postațele următoare vor



fi materializate și predate pe măsură ce cumpărătorul plătește contravaloarea acestora cu respectarea graficului de eșalonare conform *Anexei nr.2* la prezentul contract.

**7.5.** Dreptul de proprietate asupra masei lemnoase contractate trece de la vânzător la cumpărător cu prilejul încheierii, între părțile contractante, a procesului verbal de predare – primire a masei lemnoase spre exploatare, dacă contravaloarea acesteia a fost achitată integral, până la acea dată, de către cumpărător.

## **Capitolul VIII. OBLIGATIILE PĂRȚILOR**

### **8.1. Obligațiile principale ale vânzătorului**

**8.1.1.** Eliberează autorizația de exploatare a partizii conform termenelor din eșalonare, stabilite de comun acord (*Anexa nr.2*) și în condițiile prevăzute de instrucțiunile în vigoare. Poate autoriza pregătirea parchetului, cu maximum 30 de zile înainte de începerea exploatării masei lemnoase, numai pentru: instalarea de funiculare; amenajarea drumurilor de tractor; asigurarea condițiilor pentru respectarea normelor de tehnica securității muncii; lucrări de organizare a șantierului de exploatare. Această perioadă se înscrie în autorizația de exploatare, cu precizarea expresă a lucrărilor care pot fi efectuate.

**8.1.2.** Predă parchetul spre exploatare, conform prevederilor instrucțiunilor în vigoare, cumpărătorului ori reprezentantului împuternicit al acestuia, respectând precizările de la punctele a) și b) de mai jos.

a) Predarea – primirea se face pe bază de proces verbal, întocmit în cel puțin două exemplare. Dacă partida a fost plătită integral anticipat, se poate preda spre exploatare întreaga masă lemnoasă din partidă, concomitent cu predarea parchetului. Dacă exploatarea efectivă a masei lemnoase se va efectua pe postaje aferente volumelor eșalonate, acestea se vor preda conform graficului din *Anexa nr.2*, condiționat de încasarea contravalorii acesteia conform prevederilor pct.5.1. din prezentul contract. La predarea fiecărei postaje se va întocmi un proces verbal care se va atașa procesului verbal de predare-primire a parchetului.

b) Procesul verbal de predare - primire a parchetului va respecta modelul prevăzut de reglementările în vigoare.

**8.1.3.** Pune la dispoziția cumpărătorului suprafețele necesare amplasării platformei / platformelor primare, dacă aceasta/acestea se amplasează în fondul forestier administrat de ocolul silvic.

**8.1.4.** Urmărește respectarea graficului de eșalonare la exploatare a masei lemnoase prevăzut în *Anexa nr.2*, ținând cont de restricțiile legale și cerințele silviculturale ale arboretului.

**8.1.5.** La semnalarea cumpărătorului, soluționează problemele privind accesibilitatea și practicabilitatea drumurilor auto forestiere aferente parchetului din care se scoate materialul lemnos, ori de câte ori este necesar.

**8.1.6.** Constată și evaluează necesarul lucrărilor de reparații ale drumurilor forestiere și ale lucrărilor de artă ale acestora survenite în urma depreciierilor provocate de cumpărător printr-o exploatare necorespunzătoare în procesul de recoltare și de transportul masei lemnoase aferentă prezentului contract.

**8.1.7.** La predarea spre exploatare a parchetului, materializează pe teren căile și instalațiile pentru scos - apropiatul lemnului prevăzute în tehnologia de exploatare aprobată și înscrisă în autorizația de exploatare și urmărește ca exploatarea masei lemnoase să se realizeze în cadrul postajelor predate spre exploatare.

**8.1.8.** Cu prilejul controalelor de exploatare, verifică respectarea regulilor silvice de exploatare (inclusiv modul de doborâre a arborilor, cu accent pe elementele dimensionale ale cioatelor), constată, inventariază și estimează volumul arborilor prejudiciați de cumpărător prin lucrările de exploatare a masei lemnoase, dacă aceștia nu sunt tăiați și se găsesc pe teren, în conformitate cu instrucțiunile în vigoare. Totodată, vânzătorul, potrivit atribuțiilor și competențelor sale, aplică și sancțiunile prevăzute de legislația privind constatarea și sancționarea contravențiilor și infracțiunilor silvice. De asemenea, cu ocazia oricăror controale, verifică utilizarea echipamentului individual de protecție a muncii iar în cazul constatării unor deficiențe sesizează instituțiile abilitate ale statului.

**8.1.9.** În cazul în care constată abateri ale cumpărătorului de la reglementările privind recoltarea masei lemnoase, vânzătorul va sesiza *Comisia de atestare a operatorilor economici în activitatea de exploatare forestieră*, în vederea anulării sau retragerii atestatului cumpărătorului, după caz.

**8.1.10.** Cel târziu la predarea - primirea masei lemnoase spre exploatare, aduce la cunoștința cumpărătorului ori reprezentantului împuternicit al acestuia obligațiile care îi revin din *Standardul de certificare a managementului forestier* (inclusiv cele referitoare la obligativitatea dotării și utilizării echipamentului individual de protecție), aferente pădurii și suprafeței pe care este constituită fiecare partidă care face obiectul prezentului contract. De asemenea, în cazul suprafețelor certificate, aduce la cunoștința cumpărătorului aspectele identificate la evaluarea impactului de mediu și social al operațiunilor forestiere, efectuată cu ocazia punerii în valoare (Anexa la actul de punere în valoare), precum și măsurile necesare pentru protejarea acestora.

**8.1.11.** Constată neconformitățile în raport cu standardul de certificare referitor la exploatarea masei lemnoase contractată, notifică cumpărătorul în vederea eliminării acestora și completează Anexa 10 din Manualul de proceduri pentru management forestier FSC.

**8.1.12.** Reprimește parchetul la sfârșitul exploatării partizii care face obiectul prezentului contract în termen de cel mult 5 zile de la data notificării scrise a titularului autorizației de exploatare dar nu mai târziu de termenul prevăzut în autorizația de exploatare, numai în cazul în care sunt întrunite și respectate toate condițiile menționate în instrucțiunile în vigoare și în prezentul contract, în prezența delegatului împuternicit al cumpărătorului, întocmindu-se procesul verbal de reprimire, în două exemplare. După încheierea acestui act, întreaga răspundere privind situația din teren revine personalului silvic care a efectuat reprimirea parchetului. Sancțiunile privind exploatarea masei lemnoase, aplicate cumpărătorului, se înscriu, de către personalul silvic împuternicit, în cazierul tehnic de exploatare, conform reglementărilor legale. În cazul neprezentării reprezentantului cumpărătorului, reprimirea parchetului se face în lipsa acestuia, conform prevederilor legale în vigoare, consemnându-se, dacă este cazul, și valoarea pagubelor constatate, precum și eventualele penalități. Un exemplar al procesului-verbal de reprimire se trimite cumpărătorului, în termen de 5 zile de la data efectuării reprimirii.

**8.1.13.** În cazul în care reprimirea parchetului nu se poate realiza, la termenul prevăzut pentru reprimire se încheie un act de constatare în care se precizează termenul până la care exploatarea poate continua, cu respectarea instrucțiunilor în vigoare și cu plata penalităților prevăzute în prezentul contract, pentru fiecare zi din acest interval. Termenul acordat va fi corespunzător volumului de masă lemnoasă nerecoltat sau duratei necesare pentru efectuarea lucrărilor de curățire a parchetului. Actul de constatare se înscrie în autorizația de exploatare la rubrica privind prelungirea autorizației.

**8.1.14.** Asigură accesibilitatea și practicabilitatea drumurilor auto forestiere, prin lucrări de întreținere și reparații ale acestora pentru a nu întrerupe fluxul tehnologic de exploatare - transport.

**8.1.15.** Prin ocolul silvic, respectiv prin șeful de ocol și contabilul șef, va urmări îndeplinirea clauzelor contractuale, cu obligația ca în cazul nerespectării acestora să notifice cumpărătorul și să întocmească documentația necesară rezilierii contractului pe care o va înainta conducerii direcției silvice, inclusiv cu propunerea de a se emite pretenții asupra masei lemnoase aflată în faze pe suprafața parchetului și în platforma primară, în limita cuantumului contravalorii obligațiilor neonorate de cumpărător.

## **8.2. Obligațiile principale ale cumpărătorului.**

**8.2.1.** Să plătească contravaloarea tuturor obligațiilor financiare conform prevederilor prezentului contract.

**8.2.2.** Să respecte normele privind protecția mediului, a normelor de prevenire și stingere a incendiilor în fond forestier precum și Legea nr.307/2006 privind apărarea împotriva incendiilor (să doteze echipa de exploatare cu mijloace tehnice de primă intervenție în caz de incendiu sau cu două stingătoare portabile tip P6, să nu fumeze decât în spații special amenajate în acest scop, să nu folosească focul deschis pe suprafața parchetului, a platformei primare etc.), a instrucțiunilor în vigoare privind termenele, modalitățile și perioadele de colectare, scoatere și transportul materialelor lemnoase, precum și alte reglementări în vigoare pe perioada derulării prezentului contract.

**8.2.3.** Să ridice autorizația de exploatare, înainte de termenul prevăzut pentru începerea exploatării, să participe la predarea - primirea efectivă, în teren, a parchetelor / postajelor, direct sau prin delegat împuternicit, care răspunde și de respectarea regulilor silvice de exploatare, conform instrucțiunilor în vigoare. Predarea - primirea se va face numai după îndeplinirea de către cumpărător a obligațiilor care-i revin conform prezentului contract.

**8.2.4.** Să exploateze masa lemnoasă numai pe bază de autorizație de exploatare și proces verbal de predare a postajelor, în cadrul perioadelor și termenelor prevăzute de aceasta. Este interzisă exploatarea masei lemnoase în afara termenelor prevăzute în autorizația de exploatare și în afara postajelor predate spre exploatare.

**8.2.5.** Să suporte toate pagubele produse din culpă fondului forestier (prejudicii, pagube provenite prin tăieri ilegale, incendii etc.) constatate pe suprafața parchetului, a platformei primare și de-a lungul căilor de scos - apropiat conform tehnologiei aprobate, de la predarea - primirea parchetului spre exploatare, pe bază de proces verbal de predare-primire, până la reprimirea acestuia, pe bază de proces verbal de reprimire.

**8.2.6.** Să respecte graficul de eșalonare a exploatării și a plății masei lemnoase contractate (Anexa nr.2), stabilită de comun acord cu vânzătorul.

**8.2.7.** În cazul în care pentru colectarea lemnului este necesar să traverseze terenurile aparținând altor proprietari, cumpărătorul are obligația plății servituții de trecere sau a despăgubirilor stabilite prin înțelegere scrisă cu proprietarii respectivi, încheiată înaintea autorizării partizii spre exploatare.

**8.2.8.** Să probeze imposibilitatea asigurării accesului la parchet în condițiile art.67 alin.(2) din Legea nr.46/2008 - Codul silvic, cu modificările și completările ulterioare, caz în care contractul se reziliază de drept.

**8.2.9.** Să asigure amenajarea/montarea și punerea în funcțiune a instalațiilor de scos - apropiat a materialului lemnos, până cel târziu la termenul de începere a exploatării prevăzut în graficul de eșalonare. Căile și instalațiile pentru scos - apropiatul lemnului sunt cele prevăzute în tehnologia aprobată și înscrise în autorizația de exploatare, materializate pe teren de către vânzător.

**8.2.10.** Să execute lucrările de exploatare forestieră în așa fel încât să evite producerea de prejudicii arboretului și arborilor care nu fac obiectul exploatării, să respecte tehnologia de exploatare (inclusiv instrucțiunile referitoare la doborârea arborilor) și căile de colectare și transport stabilite prin autorizația de exploatare. Să asigure amenajarea și întreținerea căilor și instalațiilor pentru scos - apropiatul lemnului și protejarea arborilor limitrofi acestora, împotriva vătămării, prin lungoane, țărushi, manșoane etc., înainte de începerea exploatării masei lemnoase.

**8.2.11.** Să participe direct sau prin împuternicit, conform graficului de controale stabilit de comun acord cu vânzătorul sau ori de câte ori este convocat de vânzător, la controlul exploatării.

**8.2.12.** Să semnaleze vânzătorului problemele privind accesibilitatea și practicabilitatea drumurilor auto forestiere și ale altor căi de transport aferente parchetului din care se scoate materialul lemnos, ori de câte ori este necesar.

**8.2.13.** Să suporte contravaloarea lucrărilor de reparații ale drumurilor forestiere și ale lucrărilor de artă ale acestora survenite în urma depreciierilor provocate printr-o exploatare necorespunzătoare în procesul de recoltare și de transport a masei lemnoase aferentă prezentului contract, în baza constatărilor și evaluărilor efectuate de vânzător și însușite de reprezentantul legal al cumpărătorului.

**8.2.14.** Să folosească la transportul masei lemnoase numai mijloace de transport care se încadrează în parametri tehnici proiectați ai drumului forestier utilizat.

**8.2.15.** Să predea, la terminarea exploatării, în stare de funcționare, drumul forestier utilizat, pe baza procesului verbal de reprimire a parchetului însușit de ambele părți, contravaloarea eventualelor deteriorări urmând a fi plătită sau recuperată din valoarea cauțiunii, constituită conform prezentului contract.

**8.2.16.** Să predea ocolului silvic, în termen de 60 de zile de la reprimirea parchetului de către vânzător, suprafețele folosite ca platforme primare. Depășirea termenului de 60 de zile se sancționează conform prevederilor legale în vigoare.

8.2.17. Să sesizeze ocolul silvic pentru constatare, dacă prin recoltarea arborilor autorizați la exploatare au fost prejudiciați - rupți, dezrădăcinați - arbori nemarcați. Constatarea, inventarierea și estimarea volumului arborilor prejudiciați se pot face și fără o sesizare prealabilă, prin controale de exploatare, și se finalizează prin procesul-verbal de control al exploatării. Volumul arborilor prejudiciați, valoarea lemnului provenit din arborii prejudiciați și valoarea prejudiciilor se determină și se calculează în conformitate cu reglementările în vigoare și se achită de către cumpărător.

8.2.18. Să nu taie arbori nemarcați/neinventariați și să nu scoată arbori din pământ pe cuprinsul suprafețelor predate spre exploatare și în afara acestora. În situația în care se produc astfel de tăieri ilegale, acestea se supun sancțiunilor prevăzute de lege.

8.2.19. Să respecte prevederile Caietului de sarcini aferent licitației / negocierii la care s-a adjudecat, de către cumpărător, masa lemnoasă care face obiectul prezentului contract, coroborate cu prevederile prezentului contract.

8.2.20. Pentru suprafețele certificate să respecte cerințele Standardului privind certificarea managementului forestier, comunicate în scris de către vânzător, pentru activitatea de exploatare a masei lemnoase (inclusiv cele referitoare la dotarea și utilizarea echipamentului individual de protecție).

8.2.21. Să amplaseze la loc vizibil panoul prevăzut de instrucțiunile în vigoare conținând datele și informațiile de identificare a parchetului prevăzute de aceste instrucțiuni.

8.2.22. Să sisteze lucrările de exploatare a masei lemnoase și să anunțe instituțiile abilitate ale statului și vânzătorul, în cazul identificării unor măturii ale siturilor arheologice, paleontologice, fosilifere.

8.2.23. Să respecte tehnologia de exploatare, declarată și asumată de către cumpărător cu prilejul participării la licitația/negocierea în urma căreia s-a adjudecat masa lemnoasă care face obiectul prezentului contract. Să respecte tehnologia de exploatare bazată pe funicular asumată prin participarea la licitația/negocierea masei lemnoase pe picior în urma căreia a adjudecat partida prevăzută a se exploata prin această tehnologie a căror preț de pornire a fost la nivelul prețului de APV.

## **Capitolul IX. PENALITĂȚI ȘI DAUNE – INTERESE**

9.1. Pentru neexecutarea, executarea cu întârziere sau executarea necorespunzătoare a obligațiilor asumate prin prezentul contract, partea în culpă datorează celeilalte părți penalități și/sau daune – interese, conform prevederilor din acest contract și ale legislației în vigoare. Penalitățile se vor factura lunar, în primele 5 zile lucrătoare ale lunii următoare celei pentru care se calculează.

9.2. Pentru neexecutarea, executarea cu întârziere sau executarea necorespunzătoare a obligațiilor asumate prin prezentul contract, partea în culpă este de drept în întârziere, fără vreo notificare prealabilă.

9.3. Vânzătorul datorează penalități cumpărătorului, în următoarele situații:

9.3.1. dacă până la termenul stabilit pentru începerea exploatării, conform graficului de eșalonare prevăzut în Anexa nr.2, nu emite autorizația de exploatare, fără motive întemeiate și din vina sa, vânzătorul va plăti penalități de 0,03% din valoarea masei lemnoase din partida care trebuia să fie autorizată la exploatare, pentru fiecare zi de întârziere;

9.3.2. dacă în termenul și în condițiile stabilite prin prezentul contract, nu predă, din culpa sa exclusivă, spre exploatare partida / noua postată, vânzătorul va plăti penalități de 0,03% din valoarea masei lemnoase care trebuia predată, pentru fiecare zi de întârziere;

9.3.3. cu excepția situațiilor de forță majoră și calamități naturale și alte cauze obiective care împiedică desfășurarea normală a lucrărilor, dacă nu intervine în termen de 10 zile lucrătoare de la data sesizării de către cumpărător, cu lucrări de întreținere sau reparații la drumurile auto forestiere pentru a le asigura accesibilitatea și practicabilitatea, va plăti penalități de 0,03% din valoarea masei lemnoase eșalonată scoasă din fluxul tehnologic de transport, pentru fiecare zi din perioada de întrerupere a transportului.

9.4. Cumpărătorul datorează penalități vânzătorului, în următoarele situații și cuantumuri:

9.4.1. dacă nu achită, în termenul scadent, facturile primite de la vânzător, va plăti penalități de întârziere de 0,03% din valoarea neachitată a facturii, calculate pentru fiecare zi de întârziere începând cu ziua imediat următoare termenului de scadență și până la data stingerii sumei datorate inclusiv;

9.4.2. dacă la expirarea termenului de reprimire, mai există în parchet masă lemnoasă, pe picior/în faze sau parchetul nu este curățat de resturi de exploatare, din motive imputabile cumpărătorului, acesta va plăti penalități de 0,03% din valoarea de adjudecare a volumului lemnului neexploatat și consemnat în procesul verbal de constatare, respectiv de 0,03% în valoarea lucrărilor de curățare a parchetului, pentru fiecare zi de întârziere până la reprimirea parchetului; pentru masa lemnoasă pe picior și în faze, eșalonată și neexploată până la data de 31 decembrie, se aplică, o singură dată, o penalitate unică de 5% din valoarea acestei mase lemnoase; aceste penalități nu se calculează în perioadele de restricții la exploatare a masei lemnoase și nici pentru masa lemnoasă rămasă, după termenul prevăzut în eșalonare, în platforma primară amplasată în afara parchetului, dar nu mai mult de 60 zile;

9.4.3. dacă nu se pot reprimi, în termenul prevăzut în autorizația de exploatare, suprafețele pentru care sunt planificate și organizate lucrările de regenerare, cumpărătorul plătește penalități în cuantum de 1% din valoarea devizului întocmit de către ocolul silvic pentru respectiva lucrare de regenerare, pentru fiecare zi de întârziere, precum și daune – interese în cazul în care se pierde un sezon de vegetație.

9.5. Dacă suma reprezentând garanția de contractare nu acoperă eventualele daune determinate de neplata facturilor în termen sau alte daune provocate vânzătorului, cumpărătorul este obligat să plătească aceste daune în cuantumul dovedit.

9.6. În cazul în care cumpărătorul solicită rezilierea contractului, pentru motive nejustificate sau care nu sunt prevăzute în prezentul contract, acestuia i se execută garanția de contractare.

La data rezilierii contractului, din vina cumpărătorului, acesta pierde dreptul de proprietate asupra masei lemnoase achitate dar nerecoltate sau aflate în diverse faze de exploatare pe suprafața parchetului. După recuperarea eventualelor prejudicii/penalități și suferite de vânzător, contravaloarea masei lemnoase neridicate se va restitui cumpărătorului. Cumpărătorul va fi notificat cu cuantumul prejudiciilor/penalităților reținute în sarcina sa. Anexat notificării se va comunica nota de constatare a acestora.

9.7. Rezilierea prezentului contract din culpa cumpărătorului atrage după sine pierderea garanției de contractare iar cumpărătorul nu va mai fi admis pentru a participa la licitațiile/negocierile organizate de organizator în următoarele 6 luni de la data rezilierii iar organizatorul are dreptul la daune interese dacă i se cuvin. Prin organizator se înțelege proprietarul fondului forestier al unitatii administrativ teritoriale, respectiv comuna Gornesti, în conformitate cu Art.1, lit. m) din Regulamentul de valorificare a masei lemnoase aprobat prin Hotărârea de Guvern nr.715/2017.

## **Capitolul X. FORTA MAJORĂ**

10.1. Prin forță majoră se înțelege un eveniment exterior, imprevizibil și de neînălăturat cum ar fi: stare de război, cutremure, inundații, „factum principis” și orice asemenea acte prevăzute de lege și care sunt de natură a pune una din părți în imposibilitatea îndeplinirii obligațiilor asumate. Prin „factum principis” se înțelege acel act al autorității competente (intervenit după încheierea contractului) care, prin promulgarea unei legi sau a altui act normativ, pune una din părți în imposibilitatea îndeplinirii obligațiilor asumate. Prevederile prezentului articol nu se aplică dacă partea care invocă forța majoră era în întârziere.

10.2. Partea contractantă care invocă forța majoră are obligația de a notifica celeilalte părți, imediat și în mod complet, producerea acesteia și să ia orice măsuri care îi stau la dispoziție în vederea limitării consecințelor.

10.3. Forța majoră este constatată de o autoritate competentă.

10.4. Forța majoră trebuie dovedită, de partea contractantă care o invocă, în termen de 5(cinci) zile calendaristice de la comunicarea, respectiv de la producerea ei.

10.5. Forța majoră exonerează părțile contractante de îndeplinirea obligațiilor asumate prin prezentul contract, pe toată perioada în care aceasta acționează.

10.6. Îndeplinirea contractului va fi suspendată în perioada de acțiune a forței majore, dar fără a prejudicia drepturile ce li se cuveneau părților până la apariția acesteia.

10.7. Nici una dintre părțile contractante nu răspunde de neexecutarea la termen sau/și de executarea în mod necorespunzător - total sau parțial - a oricărei obligații care îi revine în baza prezentului contract, dacă neexecutarea sau executarea necorespunzătoare a obligației respective a fost cauzată de forța majoră, așa cum este definită de lege.

10.8. Forța majoră ivită după încheierea contractului, care împiedică sau întârzie total / parțial executarea contractului, apără de răspundere partea care nu și-a putut îndeplini obligațiile din această cauză, pentru perioada în care această îndeplinire este împiedicată sau întârziată, conform prevederilor din *Codul Civil*.

10.9. Neglijența prepușilor, nerespectarea condițiilor de utilizare, faptele terților și necunoașterea legii nu sunt evenimente generate de forță majoră și nu pot fi invocate de către nici una dintre părți.

10.10. Partea contractantă care invocă forța majoră are obligația de a notifica celeilalte părți încetarea cauzei acesteia în maxim 5 zile de la încetare.

10.11. La încetarea forței majore, reprezentanții părților contractante încheie un proces-verbal de constatare în care se precizează, cu exactitate, data încetării forței majore.

10.12. Dacă forța majoră acționează sau se estimează că va acționa o perioadă mai mare de 6 luni, fiecare parte va avea dreptul să notifice celeilalte părți încetarea deplin drept a prezentului contract, fără ca vreuna dintre părți să poată pretinde celeilalte penalități și daune – interese.

10.13. În situațiile care nu constituie forță majoră, oprirea activității de exploatare se face de către emitentul autorizației, în baza unei note de constatare.

10.14. Prelungirea duratei înscrise inițial în autorizația de exploatare și a obligațiilor contractuale se face de către emitentul acesteia, în baza actului adițional la contract, cu o durată egală cu cea necesară pentru înlăturarea efectelor negative determinate de oprirea lucrărilor de exploatare, cu respectarea perioadelor prevăzute de instrucțiunile în vigoare, în baza proceselor-verbale de constatare a începerii și respectiv a încetării acțiunii forței majore, a calamităților naturale sau a situațiilor obiective care au condus la oprirea lucrărilor de exploatare, constatate conform instrucțiunilor în vigoare, în cel mult 5 zile de la încetarea cauzelor care au determinat oprirea lucrărilor de exploatare.

## **Capitolul XI. SECURITATEA ȘI SĂNĂTATEA ÎN MUNCĂ. PREVENIREA ȘI STINGEREA INCENDIILOR**

11.1. Din punct de vedere al securității și sănătății în muncă, activitatea de exploatare a masei lemnoase care face obiectul prezentului contract se organizează și se desfășoară în conformitate cu prevederile Legii nr. 319/2006 a securității și sănătății în muncă și ale H.G. nr.1425/2006 pentru aprobarea Normelor metodologice de aplicare a prevederilor Legii nr.319/2006, cu modificările și completările ulterioare.

11.2. Cumpărătorul este pe deplin responsabil pentru respectarea normelor de securitate și sănătate în muncă a angajaților săi, sens în care îi revin, în exclusivitate, cel puțin următoarele obligații:

a) întocmește documentația pentru obținerea autorizației din punct de vedere al securității și sănătății în muncă și documentația de stabilire a măsurilor de securitate și sănătate în muncă pentru lucrările specificate în contract; în această documentație se vor prevedea soluții pentru toate aspectele legate de factorii de risc ce se regăsesc în desfășurarea activității de exploatare a masei lemnoase;

b) ia măsuri pentru realizarea atribuțiilor ce îi revin cu privire la pregătirea și organizarea parchetului de exploatare, realizarea lucrărilor de recoltare a lemnului și colectare a masei lemnoase, în conformitate cu prevederile din instrucțiunile proprii;

c) asigură punctul de lucru cu personal calificat, verificat medical și instruit corespunzător, din punct de vedere al securității și sănătății în muncă;

d) instructajul general la locul de muncă și cel periodic se va efectua de către cumpărător sau de persoane desemnate de cumpărător și va fi consemnat în fișe individuale de instruire;

e) personalul muncitor va fi dotat corespunzător de către cumpărător, cu echipament de protecție, conform sarcinii de muncă pe care trebuie să o execute și în conformitate cu prevederile HG nr.1048/2006 privind cerințele minime de securitate și sănătate pentru utilizarea de către lucrători a echipamentelor individuale de protecție, cu modificările și completările ulterioare;

f) pentru lucrările mecanizate, parchetul va fi dotat cu utilaje în bună stare de funcționare și care corespund, din punct de vedere tehnic, activităților ce le va executa, pe toată durata derulării contractului, cu respectarea prevederilor din H.G. nr.1146/2006 privind cerințele minime de securitate și sănătate pentru utilizarea în muncă de către lucrători a echipamentelor de muncă, cu modificările și completările ulterioare;

g) atunci când mai multe persoane juridice desfășoară concomitent activități în aceeași unitate de producție sau în același bazin forestier sau în aceeași unitate amenajistică, cumpărătorul va încheia convenții scrise cu fiecare participant la procesul de producție, în care să fie cuprinse clauze referitoare la securitatea și sănătatea în muncă;

h) cumpărătorul are obligația de a semnaliza corespunzător, din punct de vedere al securității și sănătății în muncă, punctul de lucru unde își desfășoară activitatea, conform H.G. nr.971/2006 privind cerințele minime pentru semnalizarea de securitate și sănătate la locul de muncă, cu modificările și completările ulterioare; de asemenea, are obligația de a dota punctele de lucru cu truse medicale.

11.3. Transportul salariaților proprii la locul de muncă și de la locul de muncă la domiciliu intră în sarcina cumpărătorului.

11.4. În cazul producerii de accidente cumpărătorul va anunța de îndată Inspectoratul Teritorial de Muncă și vânzătorul de producerea evenimentului.

11.5. Accidentul de muncă va fi înregistrat la cumpărător.

11.6. Din momentul predării - primirii partizii spre exploatare și până la reprimirea parchetului, răspunderea privind aplicarea normelor de prevenire și stingere a incendiilor în fondul forestier și a prevederilor Legii nr.307/2006 privind apărarea împotriva incendiilor revine cumpărătorului.

## **Capitolul XII. SOLUȚIONAREA LITIGIILOR**

12.1 Orice litigii izvorâte din interpretarea sau executarea prezentului contract se vor rezolva pe cale amiabilă iar dacă aceasta nu este posibil litigiul va fi dedus, spre judecată, instanței competente de la sediul vânzătorului.

12.2 Vânzătorul și cumpărătorul vor face toate eforturile pentru a rezolva pe cale amiabilă, prin tratative directe, orice neînțelegere sau dispută care se poate ivi între ei în cadrul sau în legătură cu îndeplinirea contractului.

12.3 Dacă după 15 zile calendaristice de la începerea acestor tratative directe, vânzătorul și cumpărătorul nu reușesc să rezolve în mod amiabil divergența contractuală, fiecare poate solicita ca disputa să se soluționeze de către instanțele judecătorești competente de la sediul vânzătorului, în funcție de competența materială, conform reglementărilor în vigoare.

## **Capitolul XIII. COMUNICAREA ÎNTRE PĂRȚI**

13.1. Orice comunicare între părți, referitoare la îndeplinirea prezentului contract, trebuie să fie transmisă în scris.

13.2. În accepțiunea părților contractante orice notificare adresată de una din părți celeilalte este valabil îndeplinită dacă va fi transmisă la adresa prevăzută în Capitolul I al prezentului contract, chiar dacă partea și-a schimbat adresa dar nu a anunțat cocontractantul într-un termen de 5 (cinci) zile lucrătoare.

13.3. Comunicările între părți se pot face prin scrisoare recomandată cu confirmare de primire, precum și prin telegramă, fax sau E-mail, cu condiția confirmării în scris a primirii comunicării.

13.4. În cazul în care comunicarea se face pe cale poștală, aceasta va fi trimisă prin scrisoare recomandată cu confirmare de primire și se consideră primită de destinatar la data menționată pe confirmare de către oficiul poștal primitor. În cazul în care comunicarea se transmite prin telegramă, fax sau e-mail aceasta se consideră primită în prima zi lucrătoare după cea în care a fost expediată.

13.5. Orice document comunicat între părți trebuie înregistrat atât de partea care îl transmite cât și de partea care îl primește.

#### **Capitolul XIV. LEGEA APLICABILĂ CONTRACTULUI**

14.1. Contractul va fi interpretat conform legilor din România.

14.2. Prezentul contract se completează cu prevederile actelor normative în vigoare pe perioada derulării acestuia.

#### **Capitolul XV. ÎNCETAREA ȘI REZILIEREA CONTRACTULUI**

15.1. Prezentul contract încetează, de drept, în următoarele cazuri:

- a) la data expirării duratei prevăzută la Capitolul III, respectiv în actele adiționale încheiate în acest sens, precum și în cazul în care nu poate fi asigurat accesul la parchet în condițiile art.67 din Legea nr.46/2008, cu modificările și completările ulterioare;
- b) partida contractată este amplasată pe o suprafață de fond forestier retrocedată ulterior încheierii prezentului contract iar exploatarea masei lemnoase contractată nu mai este posibilă legal.

15.2. Contractul poate fi reziliat de către vânzător, în mod unilateral, în cazul în care:

- a) cumpărătorul nu ridică autorizația de exploatare în cel mult 10 zile calendaristice după termenul prevăzut în eșalonare (Anexa nr.2), renunță, în scris, la contract sau la derularea acestuia;
- b) cumpărătorul nu achită masa lemnoasă sau nu preia parchetul / postața în termen de 5 zile calendaristice de la data prevăzută în eșalonarea la exploatare sau abandonează lucrările pe o perioadă mai mare de 10 zile calendaristice, cu excepția situațiilor de forță majoră;
- c) cumpărătorul nu achită integral și la termen masa lemnoasă facturată;
- d) cumpărătorul exploatează masă lemnoasă dintr-o postață nepredată spre exploatare;
- e) cumpărătorul taie ilegal arbori din suprafața aferentă partizii contractate sau din fondul forestier administrat de vânzător; în acest caz, pe lângă rezilierea contractului se aplică sancțiunile legale;
- f) cumpărătorul nu exploatează în termen parchetul;
- g) cumpărătorul nu respectă cerințele standardului referitor la certificarea managementului forestier pentru activitatea de exploatare a masei lemnoase (inclusiv cele referitoare la dotarea și utilizarea echipamentului individual de protecție), în cazul în care pentru fondul forestier din care se recoltează masa lemnoasă contractată este emis un astfel de certificat;
- h) cumpărătorul nu constituie cauțiunea până la data prevăzută pentru autorizarea partizii sau, după caz nu reînțește cauțiunea în termenul de 5 zile prevăzut la Capitolul VI din prezentul contract ;
- i) cumpărătorul nu respectă tehnologia de exploatare prevăzută în prezentul contract, declarată și asumată de către cumpărător cu prilejul participării la licitația/negocierea în urma căreia s-a adjudecat masa lemnoasă care face obiectul prezentului contract; cumpărătorul nu respectă tehnologia de exploatare bazată pe funicular asumată prin participarea la licitația/negocierea masei lemnoase pe picior în urma căreia a



adjudecat partida prevăzută a se exploata prin această tehnologie a căror preț de pornire a fost la nivelul prețului de APV;

- j) cumpărătorului îi încetează valabilitatea *certificatului de atestare pentru activitatea de exploatare forestieră* înainte de reprimirea parchetului aferent partizii contractate și nu prezintă un nou certificat valabil.

Rezilierea menționată mai sus se poate face numai după notificarea prealabilă a cumpărătorului, cu 15 zile înainte de data rezilierii contractului.

15.3. În cazurile prevăzute la pct. 15.2., cumpărătorul pierde în favoarea vânzătorului garanția de contractare și dreptul de proprietate asupra masei lemnoase achitate dar nerecoltate sau aflate în diverse faze de exploatare pe suprafața parchetului. După recuperarea eventualelor prejudicii/penalități suferite de vânzător, contravaloarea masei lemnoase neridicate se va restitui cumpărătorului. Cumpărătorul va fi notificat cu cuantumul prejudiciilor/penalităților reținute în sarcina sa. Anexat notificării se va comunica nota de constatare a acestora.

15.4. Contractul poate fi reziliat de cumpărător, în mod unilateral, în cazul în care vânzătorul, în mod nejustificat și din vina sa:

- a) nu eliberează autorizația de exploatare în cel mult 5 zile calendaristice după termenul prevăzut în eșalonare (*Anexa nr. 2*);
- b) nu predă parchetul / postața în termen de 5 zile calendaristice de la data prevăzută în eșalonare (*Anexa nr. 2*);
- c) nu asigură accesibilitatea și practicabilitatea drumurilor auto forestiere, blocând astfel fluxul tehnologic de exploatare și transportul masei lemnoase a cumpărătorului, pentru o perioadă mai mare de 30 zile calendaristice.

Rezilierea menționată mai sus se poate face numai după notificarea prealabilă a vânzătorului, cu 15 zile înainte de data rezilierii contractului.

15.5. Dacă forța majoră acționează sau se estimează că va acționa o perioadă mai mare de 6 luni, fiecare parte va avea dreptul să notifice celeilalte părți încetarea deplin drept a prezentului contract, fără ca vreuna dintre părți să poată pretinde celeilalte daune – interese sau penalități. În acest caz rezilierea contractului se produce de drept, fără intervenția instanțelor judecătorești, dar cu obligația vânzătorului / cumpărătorului de a notifica cumpărătorul / vânzătorul cu 5 (cinci) zile calendaristice înainte, prin scrisoare recomandată cu confirmare de primire, telegramă, e-mail sau fax.

15.6. Încetarea contractului nu înlătură obligativitatea executării, de oricare din părți, a obligațiilor scadente până în momentul încetării acestuia.

15.7. Rezilierea contractului nu împiedică executarea garanțiilor constituite de către cumpărător în favoarea vânzătorului, în cazul neachitării obligațiilor restante (valoarea masei lemnoase, penalități de întârziere etc.).

15.8. Rezilierea totală sau parțială a contractului nu are nici un efect asupra obligațiilor deja scadente între părți.

15.9. Prevederile alineatului precedent nu sunt de natură să înlătore răspunderea părții care, din vina sa, a determinat încetarea contractului.

## **Capitolul XVI. ALTE CLAUZE**

16.1. Prezentul contract, actele adiționale, anexele la prezentul contract precum și documentele fiscale sau altele emise de oricare dintre părți referitor la prezentul contract sunt considerate de acestea confidențiale.

16.2. Părțile se obligă să păstreze confidențialitatea datelor, informațiilor și documentelor pe care le vor deține ca urmare a executării clauzelor prezentului contract. În cazul încălcării acestei obligații, partea în culpă se obligă să plătească celeilalte părți daune – interese, în cazul în care se constată că divulgarea a produs celeilalte părți un prejudiciu.

16.3. Modificarea și completarea prezentului contract poate fi făcută numai în scris, cu acordul ambelor părți, prin act adițional.

16.4. Orice modificare a titlaturii oricăreia dintre părți, a adresei, a numărului de cont, a administratorului sau a oricăror alte date ce pot influența buna derulare a prezentului contract se vor

comunica, în scris, vânzătorului / cumpărătorului, după caz, prin scrisoare recomandată cu confirmare de primire, sub sancțiunea de daune interese.

16.5. Cumpărătorul are obligația ca, în termen de 48 ore, să îl anunțe în scris pe vânzător că împotriva sa a fost introdusă o cerere de deschidere a procedurii de insolvență, potrivit legislației în vigoare. Omisiunea cumpărătorului de înștiințare atrage răspunderea reprezentantului legal al cumpărătorului, pentru pagubele pricinuite.

16.6. Administratorii, reprezentanții legali, asociații și/sau acționarii cumpărătorului care semnează prezentul contract, actele adiționale și anexele acestuia, răspund în solidar cu cumpărătorul obligându-se față de vânzător să execute obligațiile debitorului dacă acesta le execută doar parțial sau nu le execută din lipsă de fonduri precum și în cazul în care nu execută în totalitate obligațiile asumate în prezentul contract, cu rea credință.

16.7. Părțile vor considera cazuri de rea credință următoarele situații:

- a) încetarea de facto a activității cumpărătorului pe persoana juridică debitoare și desfășurarea acesteia direct sau prin persoane interpușe printr-o altă persoană juridică;
- b) constatarea lipsei de acoperire a filelor CEC și biletelor la ordin emise în vederea plății la termen a masei lemnoase cumpărate sau a altor obligații financiare;
- c) neachitarea, în întregime, a facturilor restante după trecerea unui termen de 15 zile;
- d) plata, de către cumpărător, a altor creditori, în mod preferențial, achitându-se creanțe născute ulterior creanțelor ce izvorăsc din prezentul contract;
- e) achiziționarea de bunuri mobile și imobile de către cumpărător în condițiile în care există datorii față de vânzător ce provin din prezentul contract;
- f) alte cazuri care arată reaua credință a cumpărătorului, fără ca părțile să se limiteze la cele enumerate mai sus.

16.8. Nu se poate cesiona dreptul asupra masei lemnoase care face obiectul prezentului contract și nici obligația privind efectuarea lucrărilor de exploatare a masei lemnoase asumată de cumpărător prin participarea la licitația/negocierea în urma căreia s-a adjudecat masa lemnoasă care face obiectul prezentului contract. Cesionarea prezentului contract determină neautorizarea la exploatare a masei lemnoase care face obiectul contractului iar cumpărătorul pierde dreptul de participare la licitațiile/negocierile organizate de organizator pentru o perioadă de 6 luni de la data cesionării. Prin organizator se înțelege proprietarul fondului forestier al unitatii administrativ teritoriale, respectiv comuna Gornesti, în conformitate cu Art.1, lit. m) din Regulamentul de valorificare a masei lemnoase aprobat prin Hotărârea de Guvern nr.715/2017.

## **Capitolul XVII. PREVEDERI FINALE**

17.1. Prezentul contract, împreună cu anexele sale care fac parte integrantă din cuprinsul său, reprezintă voința părților și înlătură orice altă înțelegere verbală dintre acestea, anterioară sau ulterioară încheierii lui.

17.2. Părțile convin că prevederile prezentului contract reprezintă în totalitate termenii aplicabili acestuia și nu există elemente secundare asupra cărora nu au convenit.

17.3. În cazul în care părțile își încalcă obligațiile lor, neexercitarea de partea care suferă vreun prejudiciu a dreptului de a cere executarea întocmai sau prin echivalent bănesc a obligației respective nu înseamnă că ea a renunțat la acest drept al său.

17.4. Părțile semnatare ale prezentului contract declară că reprezentanții lor care semnează contractul sunt pe deplin autorizați să o facă și prin aceasta se obligă să respecte termenii și condițiile acestui contract, constituind obligații pentru ambele părți semnatare.

17.5. Prezentul contract s-a încheiat la sediul Primăriei comunei Gornesti, în limba română, în 3 (trei) exemplare originale, unul pentru cumpărător, unul pentru vânzător și unul pentru ocolul silvic pe raza căruia este amplasată masa lemnoasă, toate exemplarele având aceeași valoare probatorie, astăzi \_\_\_\_\_, data semnării lui.

17.6. Prin semnarea și aplicarea ștampilei părțile recunosc faptul că au primit câte un exemplar original al prezentului contract.

**VÂNZĂTOR,**

**CUMPĂRĂTOR,**

ANEXA NR.1

la Contractul de vânzare - cumpărare:

nr. \_\_\_\_\_ / \_\_\_\_\_

ACT DE PUNERE ÎN VALOARE NR. \_\_\_\_\_

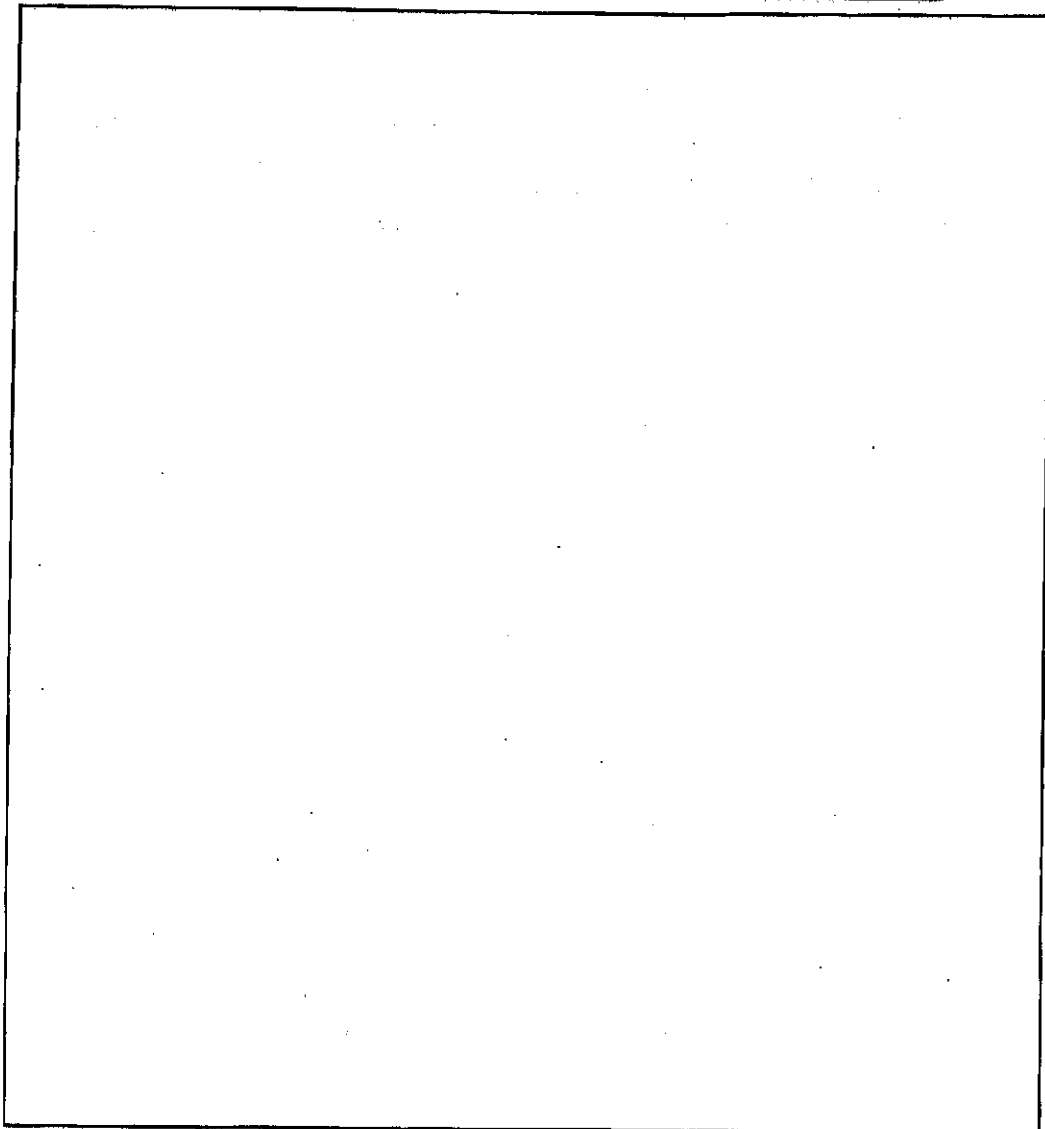

COMUNA  
GORNESTI

ANEXA nr.2: EȘALONARE PARTIDĂ

Apv: _____	Volum: _____	An producție: _____
Taiere: _____	Produs: _____	
Subunitate: _____	UP: _____	Ua: _____
Pret adjudecare (lei/mc vol.brut): _____	Tehnologia de exploatare: _____	
Licitafia din: _____	Adjudecatar: _____	(CUJ)
TermenE de exploatare: -//-	//	

Nr.crt.	Luna	Volum brut (mc)	Pret ( lei/mc)	Valoare (lei)
1	ianuarie 2018	0,000	0,00	0,00
2	Februarie 2018	0,000	0,00	0,00
TOTAL		0,000		0,00

GARANȚIA DE CONTRACTARE \_\_\_\_\_

CAUȚIUNEA \_\_\_\_\_

VĂNZĂTOR,

CUMPĂRĂTOR,

DIRECTOR \_\_\_\_\_  
DIRECTOR ECONOMIC \_\_\_\_\_  
CONSILIER JURIDIC \_\_\_\_\_